

食と農を笑顔でつなぐ



5  
2026

オアシス  
2026  
5

特集

家族の未来を守るために考える

**相続**

～農地や不動産の相続で気をつけたいこと～



第二の人生、新たな挑戦

●発行：静岡市農業協同組合 〒422-8506 静岡市駿河区曲金5-4-70

●TEL: 054-298-8441 (直通) ●編集：企画部広報課

JA静岡市  
<https://ja-shizuokashi.or.jp>

# しずおか 食べごろ レシピ



「食材の宝庫」JA静岡市の管内で採れる旬の農畜産物を使ったちょっと自慢できるレシピを紹介します。



## トースターで簡単、春のごちそう♪ タケノコのマヨ焼き

材料(2人分)

- ◎ゆでタケノコ…200g
- ・マヨネーズ…大さじ2 ・粉チーズ…大さじ1
- ・黒コショウ…少々

つくりかた

- ① タケノコは1cmの厚さに切る。
- ② ①の水分をふき取る。表面にマヨネーズをぬって粉チーズをふる。
- ③ トースターで7～10分、こんがり焼く。
- ④ 仕上げに黒コショウをふる。



タケノコ



タケノコは4～6月が旬で、シャキシャキとした食感とほのかな甘みが特長です。静岡のタケノコはエグミが少なく柔らかで、やさしい味わいが魅力です。食物繊維やカリウム、ビタミンB群が豊富で、特にチロシンは脳の働きを活性化させる効果があります。穂先は煮物や和え物に、根元は歯ごたえがあり炒め物や炊き込みご飯に最適です。



# 平山の茶畑

Tea plantation in Hirayama

平山地区は竜爪山の南側に広がる茶産地です。朝露と澄んだ空気に包まれた静かな山間部で、旨み豊かなお茶が育ちます。今年の八十八夜は5月2日。それぞれの茶産地の風土を感じながら、新茶を味わってみてはいかがでしょうか。

撮影日：2025年4月22日

最寄りの西奈支店



## 今月の表紙



◎櫻井誠治さん

葵区南沼上で、柑橘やイチジク、季節の野菜などを栽培している櫻井誠治さん。早期退職後に「じまんの農業塾」を修了し、現在「じまん市」へ出荷しています。近年の温暖化に備え、アボカド栽培にも挑戦します。詳しくはP12「TRYざ・農業」をご覧ください。

## CONTENTS

特集 ● **相続** ●

家族の未来を守るために考える  
～農地や不動産の相続で気をつけたいこと～

P4▶7



## OASIS Topics オアシストピックス P8-9

- 教育文化講演会
- 美和中学校記念植樹
- 市政要請に対する回答報告会
- グリーンティーフォーラム 2026
- 「久能葉しょうが」初収穫
- 水稻栽培講習会

## 青壮年部・女性部 アクティブレポート Active Report P10

- 歴史講座 史跡巡り
- 視察研修
- 営農講座
- うしづま保育園で花育

## 季節を収穫しよう!! 家庭農園 P11

オクラ

## この町の わたしの 好きなこと P14

美黄卵ショップ たまごでしあわせ

## しずおかインフォ Shizuoka Info P16

エリア内のイベントや情報をお届けします

## オアシスポイス OASIS Voice P19

マイJAフレンド/グッドスマイル/読者メール/オアシスクイズ

## 元気ファーマーズ TRYざ・農業 P12-13

果樹農家 | 葵区瀬名川 櫻井誠治さん

## 健康Q&A いつも元気 P15

あなたは大丈夫? 「アイフレイル」チェック

## 生活に役立つ情報 P18

デジタル時代の新しい相続問題 ②

## しずおか食べごろレシピ P20

タケノコ

## ◎農地や不動産の相続で気をつけるポイント!!

農地や不動産の相続には、特有の注意点があります。

- 農地法の制約** 農地を相続する際は、農業委員会への届出が必要です。農業を続けたい場合は、転用許可や売却が必要になることもあります。
- 分割のリスク** 不動産を分割すると小規模化し、経営効率が低下する可能性があります。
- 評価額の計算方法** 路線価や固定資産税評価額を基準に計算します。農地には特例が適用される場合もあるため、専門家への相談が重要です。
- 遺言書の活用** 不動産を特定の相続人に集中させることで、農地や経営を守ることができます。



トラブルを防ぐために今からできること!!

## ◎遺言書の作成

遺言書を作成することで、被相続人は財産の分け方を自由に決めことができ、円滑な財産承継や家族間の紛争防止につながります。遺言書がある場合、その内容は法定相続分より優先されるため、スムーズな相続手続きが可能です。

遺言書には主に「**公正証書遺言**」と「**自筆証書遺言**」があり、それぞれの形式に応じた作成が必要です。どちらの形式が良いか迷った場合は、専門家に相談することをおすすめします。

	公正証書遺言	自筆証書遺言
作成方法	一定の要件のもと、公証人の面目で遺言者が遺言の内容を口頭で話し、その内容を公証人が公正証書として作成	遺言者が全文、日付、氏名を自書・押印。財産目録(※1)のみパソコンで作成したものを遺言書に添付することが可能
必要な証人	2人以上必要 (未成年・利害関係がある人は不可)	不要
署名・押印	遺言者・証人・公証人が署名・押印	遺言者が署名・押印
保管方法	原本は公正役場／正本と謄本は遺言者本人	遺言者本人または法務局
開封方法	遺族が開封できる	法務局以外の者が保管していたら自筆証書遺言は、相続人立ち合いのもと家庭裁判所で開封。開封後に検認(※2)を行う。
作成費用	公正証書作成手数料がかかる	不要 (検認と法務局で保管の場合の費用はかかる)
秘密性	証人や遺言書の存在を知っている人から漏れる可能性がある	遺言の存在とその内容を秘密にできる
遺言が無効になる可能性	低い	ある

(※1) ページごとに署名・押印が必要 (※2) 検認とは、遺言書の内容と存在を相続人に知らせ、偽造・変造を防ぐための手続きです。自筆証書遺言は家庭裁判所での検認が必要なので、勝手に開封しないように注意しましょう。検認前に遺言書を開封しても遺言書の内容が無効になることはありませんが、5万円以下の過料を科せられるおそれがあります。(参考資料: JA相続コンサルブック)

◎**家族間での話し合い** ▶ 家族会議を開き、相続に関する希望や意向を共有することが重要です。

家族の未来を守るために考える

# 相続



～農地や不動産の相続で気をつけたいこと～

相続は、家族の未来を守るために欠かせない大切な準備です。しかし、「まだ早い」と感じて後回しにしてしまう方も多いのではないのでしょうか。特に農地や不動産をお持ちの方にとって、相続は家族だけでなく地域の生活にも影響を与える重要なテーマです。

この特集では、相続の基本知識と農地や不動産の相続における注意点、トラブルを防ぐための準備について、ご紹介します。

Check

相続の基本知識と農地・不動産の相続ポイント

## ◎相続の基本を押さえよう!!

相続をスムーズに進めるためには、まず基本的な知識を押さえることが大切です。

### 1. 法定相続人と相続分

●配偶者や子どもが「**法定相続人**」となり、法定相続分は法律で定められています。

### 2. 相続税の基礎控除額

●「**3,000万円+600万円×法定相続人の数**」が控除されるため、相続税がかからないケースもあります。

### 3. 相続手続きの流れ

相続手続きは、以下のような流れで進めます。

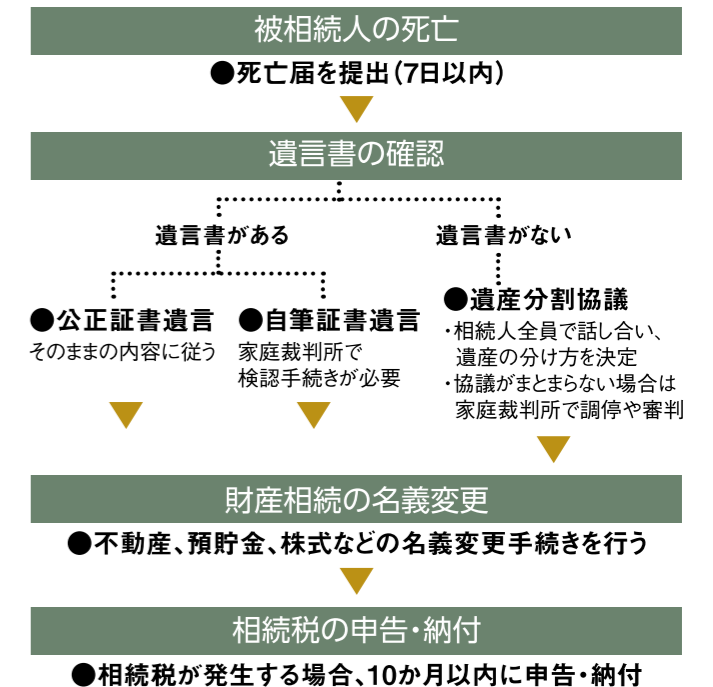

### JA静岡市がみなさまに寄り添うサポート

- 相続相談サービス** 不動産(土地活用)の評価額や遺言書作成のアドバイスを行います。
- 農中信託銀行との連携** 農中信託銀行の代理店として遺言信託を取り扱います。財産配分のご相談から遺言書作成、手続きまでサポートし、契約締結の媒介業務を行います。
- セミナーや勉強会の案内** 相続に関するセミナーを定期的に開催しています。
- 相続シミュレーションの実施** 相続相談者には、財産の分割案や相続税の試算(概算)を行う「相続シミュレーション」を提供しています。



### 私たちがお手伝いします!!

担当者: 貯金推進課  
**大畑 裕** 職員

「農地や不動産をお持ちの方は、早めの準備が大切です。財産目録の作成や資産の整理を進めることで、相続手続きがスムーズになります。」

「特に農地や不動産の相続は、地域の農業や家族の生活に直結する重要な課題です。相続シミュレーションで資産の「今」を可視化し、不動産の有効活用による節税対策から、納税資金準備のための売却相談まで、最適なプランをご提案します。」



担当者: 不動産センター  
**増田文吾** 職員

私たちは、金融面でのアドバイスや不動産の専門知識を活かした相続相談でお客様をサポートします! 顧問税理士や弁護士とも連携し、相続に関するお悩みに幅広く対応していますので、まずはJA静岡市の窓口でお気軽にご相談ください!

### 顧問税理士・弁護士との連携で安心サポート

顧問税理士や顧問弁護士による無料相談会を毎月開催しています。また、広報誌『オアシス』P18の『生活に役立つ情報』コーナーでも、法律に関する情報をお届けしています。ぜひご活用ください。



高橋政弘  
税理士



興津哲雄  
弁護士



山本正幸  
弁護士

### よくある課題とその対策

課題

対策



- 不動産の分割で経営効率が低下
- 相続人間での意見の対立
- 相続税の支払いが困難
- 遺言書や信託を活用し、不動産を特定の相続人に集中させる
- 専門家を交えた話し合いで公平な分割案を作成
- JA共済や生前贈与を活用し、納税資金を準備

### ◎今からできる相続準備

チェック  
してみてください!!

### 相続のためにしておくことチェックシート



#### 財産目録を作成する

不動産の所在地や評価額、預貯金の口座情報などを整理しましょう。専門家に相談することで、正確な目録を作成できます。

#### 遺言書を作成する

遺言書を活用することで、家族間のトラブルを防ぎます。

#### 家族で話し合いをする

家族会議を開き、相続に関する希望や意向を共有しましょう。

#### 相続税対策を検討する

生前贈与や生命共済の非課税枠を活用し、相続税を軽減する方法を検討します。

#### 相続シミュレーションを行う

JA静岡市では、相続相談者に「相続シミュレーション」を実施しています。相続税の試算(概算)を行い、具体的な対策を検討します。

#### 専門家に相談する

顧問税理士や弁護士などの専門家と連携し、スムーズな相続を進めましょう。





地域のできごとや活動報告ほか、楽しい話題が盛りだくさん♡

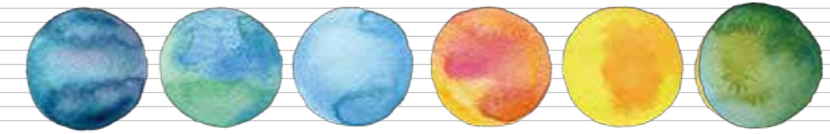

3/18 産地維持へ力をひとつに



茶業委員会が本店でフォーラムを開き、茶生産者や行政、茶業関係者が参加しました。事業報告や生産振興施策の説明、基調講演のほか、茶業功労者表彰と本山茶品評会優績者表彰を実施。優等に佐藤誠洋さん、1等に足久保茶研究会が受賞しました。茶業振興方針では「産地の維持に向けた農業振興」を基本目標に、生産体制と地域ブランド力の向上に取り組みます。

グリーンティー  
フォーラム2026



爽やかな香りをお届け 3/24

久能葉しようが委員会が、葉シヨウガの初収穫を行いました。若採りのため筋が少なく柔らかな食感と爽やかな香りが特長。同委員会の川島隆年さんは「1月、2月の天候に恵まれ、出だし順調、出来は上々。生のままで、味噌マヨネーズをつけて食べるのが一番。脂っこい料理の箸休めにもおすすめ」と話しました。7月末までに関東地区や県内市場へ150万束を目標に出荷します。



3/26 安定生産へ技術確認



あさはた支店2階で講習会を開催し、東部管内の水稲生産者17人が参加しました。JA静岡経済連コンサルタントの鈴木秀規氏を講師に迎え、育苗から収穫までの栽培ポイントや水管理、病害虫対策、肥料設計について解説。また、北部営農センターの小柳指導員が高温耐性品種「じのきらめき」の特性や栽培ポイントを説明し、参加者は熱心に耳を傾けました。

水稲栽培講習会

3/6 石原良純氏、大いに語る!



グランシップで第16回教育文化講演会が開催され、300人を超える組合員や地域住民が参加しました。今回の講演では、俳優・気象予報士として活躍する石原良純さんが登壇し、気象や環境問題、家族の絆など、多岐にわたるテーマを、親しみやすく軽快な語りで展開。普段は聞けないエピソードも交えた講演に、会場に集まった参加者は終始引き込まれていました。

教育文化講演会



茶園存続を目指して 3/10

生徒や北部支部青壮年部ら約200人が、校内にある10aの茶園の改植作業を行いました。茶園は40年前に造成され、生徒が茶摘みや手揉み茶体験、茶会を通じて、地域産業について学んできました。樹勢の衰えや管理の問題から、茶園存続を目指し、「つゆひかり」1450本の苗木を植樹。生徒は「受け継がれてきた美和中の伝統や誇りを後輩へ引き継ぐことができた」と話しました。



3/17 “儲かる農業”を目指す



静岡市が市役所静岡庁舎で当JAとJAしみずが昨年8月に提出した「令和8年度静岡市行政に対する要請」への回答報告会を開き、難波喬司市長から両組合長へ回答書が手渡されました。市は、茶業振興や新規就農者支援の推進、高温対策支援事業の創設などの方針を提示。難波市長は「JAの皆さまとは、儲かる農業の実現を一緒に取り組んでいきたい」と話しました。

市政要請に対する  
回答報告会



農業体験や食農教育活動、地域イベントでの農産物PR等、地域の特色を活かしたさまざまな活動を報告。



## オクラの密植栽培

### 生長を抑えて柔らかい実を楽しむ



園芸研究家●成松次郎

「アフリカ原産のオクラは暑さに強く、真夏に美しい黄色の花が次々に咲いて、実になります。一方で寒さには弱く、10度以下の低温になると生育が停止してしまいます。」

◎**品種**  
「アローファイブ」(タキイ種苗)、「ピークファイブ」(サカタのタネ)、「ブルースカイ」(ヴィルモランみかど)などの五角種や、大きく育つても堅くなりなく丸さや種の「ヘルシエ」(タキイ種苗)、「みどり丸ノ助」(サカタのタネ)などがあります。

◎**畑の準備**  
植え付け2週間前に1㎡当たり苦土石灰100g程度を散布して耕耘(こうりん)しておきます。次に、1週間前に化成肥料(NPK各成分10%)200gと堆肥2kgを施して元

◎**種まき**  
高温性のため、まだ地温が低い時期に早まきしても発芽しにくく育ちも悪くなってしまう。地温が15度以上になつてから種まきをします。

ポットで栽培して植え替える場合は、9cmポリポットに4、5粒まき、発芽後の間引きはしません(図1)。間引かずには栽培することで生長を抑制し、実が堅くなることを抑えます。じかまきでは株間30cm間隔に5、6粒の種をまき、1cmほど覆土して軽く鎮圧します。種は強く吸水しにくいので、1晩水に漬けてからまくと良いでしょう。

◎**病害虫防除**  
アブラムシ、カメムシ、ハスモンヨトウは登録農薬で早めに防

#### 苗作り【図1】

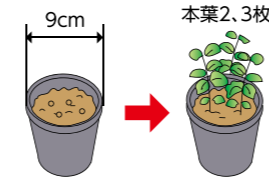

#### 植え付け【図2】

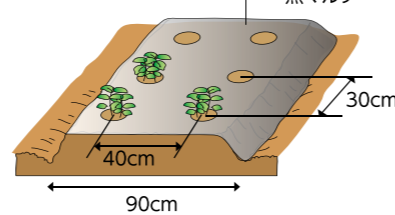

#### 収穫・摘葉【図3】

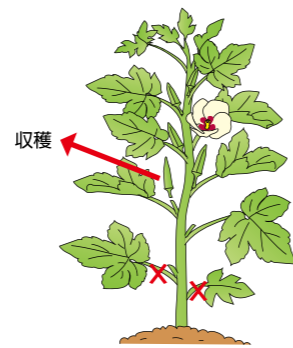

#### 収穫の目安【図4】

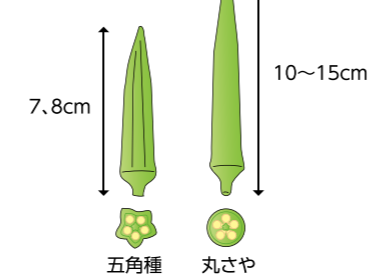

◎**管理**  
2条植え(または、じかまき)では条間約40cm、株間約30cmとし、本葉2、3枚の間引きをしない苗を植え付けます(図2)。じかまきでは本葉2、3枚のときに間引いて4本残します。

追肥は、1回目の収穫の開始時期に1㎡当たり化成肥料30g、それ以降は月2回、1回当たり1㎡当たり50gを与えます。マルチ栽培では、マルチをめぐって畝の両側に化成肥料を散布します。

◎**収穫**  
開花後7〜10日の若いさやを、五角種は長さ7、8cm、丸さや種は長さ10〜15cmで収穫します(図4)。日照不足や低温が原因で、実に米粒大の突起物ができる「いぼ果」となる場合がありますが、食べても差し支えありません。

#### 栽培カレンダー

オクラ	3月	4月	5月	6月	7月	8月	9月	10月
冷涼地			●	▲	○	■	■	■
中間地		●	▲	○	■	■	■	■
暖地	●	▲	○	■	■	■	■	■

● 種まき ●●● 苗作り ▲ 植え付け ○ トンネル ■ 生育 ■ 収穫

※関東南部以西の平たん地を基準に記事を作成しています。

## 歴史講座 史跡巡り

講座受講生が湘南小田原周辺で史跡巡りをしました。有志20人が参加。二宮尊徳生家・尊徳記念館や小田原文学館、小田原城を見学し、五百羅漢玉宝寺を参拝しました。参加者は歴史家の佐野明生先生の解説とともに、歴史講座ならではのコースを楽しみました。

女性部

3/5



## 視察研修

部会員4人が足久保ティーワークス茶農業協同組合の製茶工場を訪れ、碾茶の製造ラインを見学しました。この設備は昨年秋に導入されたもの。参加者は松永哲也組合長の説明を受けながら近年の抹茶ブームで需要が高まっている碾茶への理解を深めました。

青壮年部  
茶部会

3/6



## 営農講座

営農講座が開かれ、3会場で45人が参加しました。美和支部では、北部営農センターの八木指導員が講師を務め、春夏野菜のおすすめ品種や高温・病害虫対策、収量増加のポイントを解説。参加者は「カラス対策は?」などの質問を寄せ、熱心に受講していました。

女性部  
美和ブロック

3/13



## うしづま保育園で花育

花育活動の一環で、園児を対象にフラワーアレンジメント体験会を開きました。教室には赤色、黄色、ピンクなど、色とりどりのマム(洋菊)が数多く用意され、参加園児はそれらの中から好きなものを選び、思い思いに手作りの花瓶に挿していきました。

青壮年部  
北部支部

3/18



JA静岡市青壮年部・女性部 Instagram

活動の様子や最新情報をリアルタイムで発信していきます♪  
みなさんのいいね!&フォローお待ちしております!



# TRY ぎ・農業 TRY THE AGRI



葵区南沼上などで柑橘やイチジク、季節の野菜などを栽培しています。周辺の山々が竹藪で荒れていくのを見て、「せめて自分の家の山だけでもきれいにしたい」と思い、3年前に早期退職して就農しました。

父の代は柑橘や茶、イチゴの栽培を行い、兄がイチゴ栽培を継いでいます。私は、退職する1年前から休日に準備を進め、雑木藪になっていた実家の山を、抜根や雑草除去、施肥などを行いながら、1年半かけて整備しました。タケノコは10年ほど前から収穫できるようになり、斜面の柑橘は「春しずか」「ゆら早生」などへ植え

替えています。

転職は2024年、JA静岡市主催の「じまんの農業塾」で農業の基本を学んだことです。農業の正しい使い方や販路確保の考え方を体系的に身につけ、修了後はファーマーズマーケット「じまん市」の出荷資格を得ました。出荷規格や売り場づくりの考え方を学べるだけでなく、先輩農家や出荷仲間とのつながりもでき、栽培や販売で迷った時に相談できる環境が整いました。現在も出荷や栽培の節目でJAに相談しながら、品質と安定供給を意識した栽培に取り組んでいます。

人にも環境にも優しい農業を目指し、近年の温暖化に対応できるよう、新たにアボカド栽培を開始しました。全国的にも珍しい、山の斜面での露地栽培にも挑戦しています。収穫時期をずらしながら一年中収穫できる体制を整え、いずれは法人化し、多くの方に自分の農産物を届けたいと考えています。挑戦を続けて、地域農業の先駆けになることを目指しています。



## 櫻井さんの「ジャガイモの詰め合わせ」を 抽選で2名様にプレゼント♪

「5月号 TRY プレゼント希望」と必要事項をご記入の上、ハガキまたはE-mailでご応募ください。

必要事項 ◎氏名 ◎郵便番号、住所 ◎電話番号  
◎年齢 ◎JA静岡市へのご意見・ご感想

宛先 〒422-8506 静岡市駿河区曲金5-4-70  
JA静岡市 広報課 オアシス5月号TRYプレゼント係 宛  
quiz@shizuoka.ja-shizuoka.or.jp  
※右記QRコードから読み取ることもできます



締切 2026年5月15日(当日消印有効)

※当選者の発表はプレゼントの発送をもって代えさせていただきます。



写真はイメージです。



人にも環境にも優しく、  
地域農業の先駆けへ

「春しずか」の苗木の成長を確認する櫻井さん

今月は果樹栽培に挑戦する！

## 葵区瀬名川 櫻井誠治さん

(59)



じまんの農業塾に携わる本店職員と



令和6年度(第3期生)じまんの農業塾修了式にて

健康を保つためにいつか、あたりまえになることを。

# いつも元気がイキイキライフ Q&A

## あなたは大丈夫?「アイフレイル」チェック

Q. 最近よく耳にする「アイフレイル」とはどんなものですか?また、どんな検査でわかりますか?

A. フレイルとは、年齢を重ねて心身が弱る状態をさします。そこに様々な要因が加わり、眼の機能が低下した状態、またはそのリスクが高い状態を「アイフレイル」としています。

加齢とともに眼球も様々な面で衰えてきます。その状態に何らかのストレスが加わることで、眼の機能に障害が出てきます。重度な障害になる前に早期発見できれば、適切な予防や治療につなげることが期待できます。ずっと一緒に頑張ってきた眼の状態を振り返り、これからの眼の健康寿命を延ばしていきましょう。

## アイフレイル チェックシート

加齢による目の機能低下を自己点検しよう

40歳以上の方は要チェック!

2つ以上当てはまったら、アイフレイルかも。眼科でご相談ください。



1 <input type="checkbox"/> 目が疲れやすくなった	2 <input type="checkbox"/> 夕方になると見にくくなるが増えた	3 <input type="checkbox"/> 新聞や本を長時間見るのが少なくなった	4 <input type="checkbox"/> 食事の時にテーブルを汚すことがたまにある	5 <input type="checkbox"/> 眼鏡をかけてもよく見えないと感じることが多くなった
6 <input type="checkbox"/> まぶしく感じやすくなった	7 <input type="checkbox"/> はっきり見えない時にまばたきをすることが増えた	8 <input type="checkbox"/> まっすぐの線が波打って見えることがある	9 <input type="checkbox"/> 段差や階段で危ないと感じたことがある	10 <input type="checkbox"/> 信号や道路標識を見落としそうになったことがある

チェックが

0 の人は

あなたの目は今のところ健康です。変化を感じたら、またチェックしてください。

1 つの人は

目の健康に懸念はありますが、直ちに問題があるわけではありません。

2 つ以上の方は

アイフレイルかもしれません。一度、眼科医にご相談ください。



目の病気をを見つけるために、このような検査を行います。

- 視力検査 ● 眼底検査 ● 眼圧検査 ● 視野検査



気になる方は、一度眼科専門医にご相談ください。

JA静岡厚生連 静岡厚生病院

眼科医師 佐野佳世子



管内のオススメ店を、職員リポーターが紹介します。

## この町のわたしの好きなところ

今回のリポーター

美和支店 五加龍之助

## 美黄卵ショップ たまごでしあわせ



- 静岡市遠藤新田41-3
- TEL / 054-296-0064
- 営業時間 / 8:30~17:00 ※卵の無人販売は24時間
- 定休日 / 年中無休
- 駐車場 / 有



## 人気の「美黄卵」を贅沢に使用!養鶏場直営スイーツ店

美和街道沿いに車が次々と入っていく人気店があります。清水養鶏場の直営店「たまごでしあわせ」さんです。店内には自社ブランド卵「美黄卵」やそれらを使ったスイーツ、地元産の新鮮野菜がずらりと並びます。

人気商品の「きみまるプリン」は黄身をまるごと使っているのがポイント。このプリン、休日には平均200個も売れるほどの人気ぶりで、毎朝5時から仕込んでいるのだとか。口の中に広がる濃厚な卵の風味と、とろけるようななめらか食感がたまりません。このプリンの他にも、しっとりふわふわの「たまごシフォン」やバターたっぷりの「しあわせマドレーヌ」など卵のおいしさをしっかり感じられるこだわりのスイーツが揃っています。

「美黄卵」はニワトリに季節に合わせて配合を変えた特別なエサを与えているそうで、コクとうまみが強いのが特長です。養鶏場直営ならではの鮮度の高さも魅力で、このお店のスイーツにも惜しみなくたっぷり使われています。

店内は明るく、初めてでも入りやすい温かい雰囲気。取材中も次々とお客様が訪れ、地域の方やリピーターの多さを実感しました。清水茂社長(写真左)は「お店の名前の通り、たまごを食べて幸せな気持ちになってくれたら嬉しい。地域で長く愛されるお店になって欲しい」と笑顔で話してくださいました。美和地区の魅力を知るきっかけとして、ぜひ訪れてみて欲しいお店です!



「きみまるプリン」260円(税込) ※カラメル付き 275円(税込)

「たまごシフォン」ホール 1,120円(税込)



Instagramでチェック!



## JA 静岡市からのお知らせ

### 「JA静岡市 高温対策支援事業」のご案内

◎JA静岡市は野菜、花卉、果樹等の高温対策資材等導入を支援します

申請期間：令和8年4月～9月30日

- 支援対象者** JA静岡市の組合員
- 支援内容**
- ① 組合員(個人)が自らの作物生産において高温対策栽培技術を実践するための資材導入費等の一部を支援します。(但し、施工費ならびに運賃および消費税は対象外。他補助事業との併用不可)
  - ② 支援額は1人あたり年度上限50,000円

対象資材費	補助率
ア：遮光・遮熱効果の高いネット、シート、チューブ、ポット資材	1/3
イ：遮光もしくは遮熱またはその両方を目的とした塗布剤	1/3
ウ：ドローンによる散布委託費(薬剤代を除く)※	1/2

※ドローンで遮光・遮熱資材を散布する場合は、薬剤代も補助対象とします

- 申請書類**
- ① JA静岡市のホームページから申請用紙をダウンロード(入力用・手書用)  
※入力用はパソコンで入力後、印刷して提出。手書用はPDFデータ印刷後、手書きで提出。
  - ② 南部総合経済センター、北部営農センター、各購買店から入手



- 注意事項**
- 9月末日までに資材が納品される必要があります。JAのドローン散布委託を利用する場合は、5月29日までに申し込みをお願いします。

お問合せ先

南部総合経済センター TEL.054-237-5580 薫科購買店 TEL.054-279-0772 美和購買店 TEL.054-296-2121  
長田営農出張所 TEL.054-259-3233 しずはた購買店 TEL.054-294-9330 東部購買店 TEL.054-245-7527



**茶業有功者表彰**  
(葵区大川地区)  
佐藤眞實さん

**受賞理由**  
長年にわたり茶業に携わり、グリーンティー大川茶農業協同組合を設立。静岡本山茶の高品質生産に尽力し、温厚誠実な人柄で信頼を集め、地域農業の発展に大きく貢献されました。

表彰

## 支店だよりコンクール

組合員・利用者にJAを身近に感じてもらう地域の情報をお届けするために発行している「支店だより」コンクールが行われました。今後も組合員・地域住民とJAとの距離を縮める、温かみのある紙面を目指して発行していきます。

【支店だよりの部】



【営農センターだよりの部】

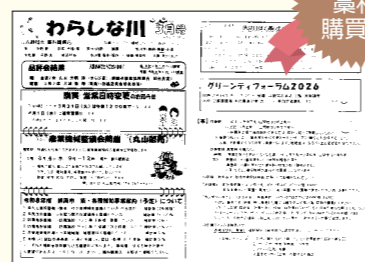

最優秀賞  
薫科購買店

最優秀賞  
松野支店

優秀賞  
●大里支店  
●千代田支店

優秀賞●東部購買店

## JA 静岡市自己改革



「組合員大学」  
意見発表・  
閉講式



3/11

最終講では、受講生5人がこれまでの講座を踏まえ、「地域とともに、JAとともに私がこれから頑張りたいこと」をテーマに発表。「農家とJAのかけ橋になりたい」「農業はひとりではできない」など、気付きや今後の展望を語りました。発表後、閉講式で三津山組合長から修了証が手渡されました。

3/12

4期生11人の修了式が行われました。栽培実習で講師を務めた長谷川和義さんと芝原亮さんが講演し、「じまん市は交流の場。困ったときはJAや委員会、先輩農家に相談してほしい」と呼びかけました。4月から出荷を始める塾生は「多くのことが学べ、たくさんの人とのつながりができた。出荷に向けて頑張りたい」と話しました。



じまんの  
農業塾  
修了式

## 令和8年度水稲農作業標準料金表

令和8年4月1日 / JA静岡市耕種委員会

作業名	単位	料金(税込)	作業名	単位	料金(税込)	
荒起こし	11月~2月	10a	刈り取り	コンバイン	10a	¥59,950
	3月以降	¥18,700		バインダー	10a	¥18,150
崩し再耕	10a	¥13,310	脱穀	10a	¥16,060	
代かき	10a	¥18,150	乾燥	コンバイン	10a	¥29,920
田植 / 機械植(植付けのみ)	10a	¥13,310		仕上げ乾燥	10a	¥6,050
苗 / 箱(培土・初代含む)	1箱	¥1,100	籾摺(乾燥良く収穫した籾)	60kg	¥1,430	
病害虫防除 / 1回(薬剤代除く)	10a	¥6,050	玄米運搬	10a	¥2,420	

◎以下の条件では上記作業料金に割増する



※乾燥は玄米水分概ね18%未満とし、18%以上の場合は割増しとなります。

ブロック塀に伴う作業性の悪い圃場	一辺につき+300円
5a未満の小田区	各作業料金10%加算
機械作業が難しい不整形(曲線・鋭角等)の圃場	作業料金30%加算
倒伏水田での刈取作業	状況により相互で検討
機械の運搬を伴う作業性の悪い圃場	
その他作業が困難な圃場	

※上記金額は目安です。燃油価格高騰の影響等も考えられるため相互の話し合いにて決めてください。



マイ J A  
F R I E N D

毎月JA静岡市の組合員さんを紹介するリレー企画です



駿河区根古屋 早川裕人さん

以前は東京で働いていましたが、現在は創業約70年の実家の農園で石垣イチゴの栽培やイチゴ狩り、スイーツを提供するカフェの運営に携わって3年になります。大変なことも多いですが、趣味のゴルフでリフレッシュしながら、日々仕事に励んでいます！

NEXT FRIEND ▶ 葵区足久保口組【小野田朗之さん】を紹介します



## クイズに答えてプレゼントをもらおう！

## OASIS QUIZ

JA静岡市では、組合員・利用者の皆さんに地域の情報をお届けするため、事業所ごとに「〇〇だより」を発行しています。今月号では優秀作品をご紹介します。空白に入る文字をお答えください。【ヒント：17ページ】

必要事項をご記入の上、Eメールかはがきでご応募ください。正解者の中から抽選で5名様にQUOカード500円分を進呈します。

必要事項 ①クイズの答え ②郵便番号 ③住所 ④氏名 ⑤年齢 ⑥JA静岡市に対するご意見

応募締切 2026年5月15日(当日消印有効)

Eメールでの投稿・クイズ応募

パソコン、タブレット、スマートフォンからの投稿は、下記アドレスまたは、右のQRコードでアドレスを取得できます。  
quiz@shizuoka.ja-shizuoka.or.jp



ハガキでの応募宛先  
〒422-8506  
静岡市駿河区曲金5-4-70  
JA静岡市 広報課



メッセージ  
大募集!!!



グッド  
S M I L E

自慢の1枚を誌面で紹介しちゃいます！



歯が二本生えました！  
ママの成長が楽しんでいます！

葵区 花井心寧ちゃん(9か月)

葵区瀬名 曾祖母 花井弘子さん

## 読者め～る

● 清水区/女性/74歳  
若い力、朝洋さんに期待しています。食物は、生きる喜び、や感動を与えてくれます。頑張ってくださいね！

● 兵庫県玉塚市/女性/67歳  
叔父様が楽しそうに農業を取り組む姿を見て、やる気になったとは最高に良い流れですね！叔父様ナイスブレイ！

● 葵区/女性/65歳  
10年程前に静岡を離れましたが、帰省するたびによく通っていた南部じまん市に寄ってから帰ります。変わらぬ豊富な品揃えにワクワク心が躍ります。柑橘類、葉物野菜、お味噌を買って「静岡」を味わうのがいつも楽しみになっています。

● 東京都世田谷区/女性/64歳  
TRYぎ農業で紹介した杉山さんへの応援メッセージをはじめ、じまん市での買い物エピソードをたくさんお寄せいただきありがとうございます！なお、クイズやTRYぎ農業のプレゼント応募の際に、必要事項の記載漏れがあると、抽選で選ばれても送れない場合があります。ご応募の際は、JAへの感想を添えて、必要事項を忘れずにご記入ください。

## 生活に役立つ情報

税・年金・法律に関する情報をわかりやすくお伝えします

● 前回は、デジタル資産の概要や法律上の扱いについて解説しました。

今回は、具体的なデジタル資産の相続手続きや、相続に備えるためのポイントについて詳しく解説します。



## 主なデジタル資産の相続手続き

### ① ネット銀行・ネット証券の場合

ネット銀行やネット証券の預金・金融商品は、紙の通帳がないだけで、通常の預貯金や有価証券と同様に相続の対象となります。

相続が発生した場合には、各金融機関に連絡し、戸籍謄本や遺産分割協議書等の必要書類を提出して手続きを行います。

ログインに必要なIDやパスワードが分からない場合でも、故人が当該金融機関で取引をしていたことが確認できれば、比較的円滑に対応してもらえ、ケースが多いです。負債が心配な場合には、金融機関やクレジット・消費者

金融債務等であれば全銀協・CIC・JICCなどの信用情報機関で概ね調査することができます。その他の金融取引については金融機関口座の入出金を手がかりに調べるなどの方法が考えられます。ただし、口座等の存在に気づくまでに時間がかかると、その分手続きが遅れてしまうため、生前のうちに、どの金融機関や取引を利用しているかだけでなくご家族と共有しておくことが望ましいでしょう。



### ② SNSアカウントや各種ネットワークサービスの場合

SNSアカウントや各種ネットサービスについては、事業者の利用規約に従って対応が行われます。

多くの場合、アカウントは一身専属的な権利として、アカウントの承継や引継ぎは認められておらず、アカウントの削除や友人や家族が故人の思い出をシェアするための場所として故人のアカウントを「追悼アカウント」にするという手続きがとられるにとどまります。そのため、必ずしも相続人が自由にアカウントを利用・管理することはできないという点に注意が必要です。



## まとめ

このように、デジタル資産については、「誰に、何を、どのように引き継いでほしいのか」を整理しておくことが大切です。

デジタル資産は目に見えにくいため、存在に気づかれないまま遺産が散逸し、相続人に負担が生じてしまうおそれもあります。

そのため、デジタル資産を含む遺産の散逸を防ぎ、相続人の負担を減らすためにも、遺言書の作成や、必要な情報を生前にご家族と共有しておくことが重要です。

相続についてお困りのことがあれば、お気軽に弁護士にご相談ください。

まどか法律事務所  
弁護士 山本正幸

